

DE GÁTOVA A LA MASÍA TRISTÁN POR EL SENDERO GR-10

- Luís Gispert Macián -



Gátova

“El sendero de gran recorrido GR-10, EUROPEO E-7, está integrado en la Red de Senderos Europeos. Con sus 1.600 km. entre Puçol y Lisboa sirve de unión entre los mares que limitan la península atravesando las Comunidades de Valencia, Aragón, Castilla la Mancha, Madrid, Castilla León y Extremadura para finalmente adentrarse en tierras portuguesas. Junto con el sendero de Gran Recorrido GR-7, constituyen las principales vías excursionistas de largo recorrido de la Comunidad Valenciana.

El recorrido comienza en Puçol, a orillas del Mediterráneo, se adentra en la Sierra Calderona pasando por Segart, Serra y Gátova. Continúa por las últimas estribaciones de la sierra Javalambre atravesando las poblaciones de Sacañet, Canales y Andilla donde coincide con el GR-7. Desde Andilla se asciende hasta el collado de Bardés donde el sendero continúa por tierras aragonesas hasta Arcos de las Salinas.

La longitud de este sendero a lo largo de la Comunidad Valenciana es de 112 km., de los que 74 km. pertenecen a la provincia de Valencia y 38 km. a la de Castellón”.

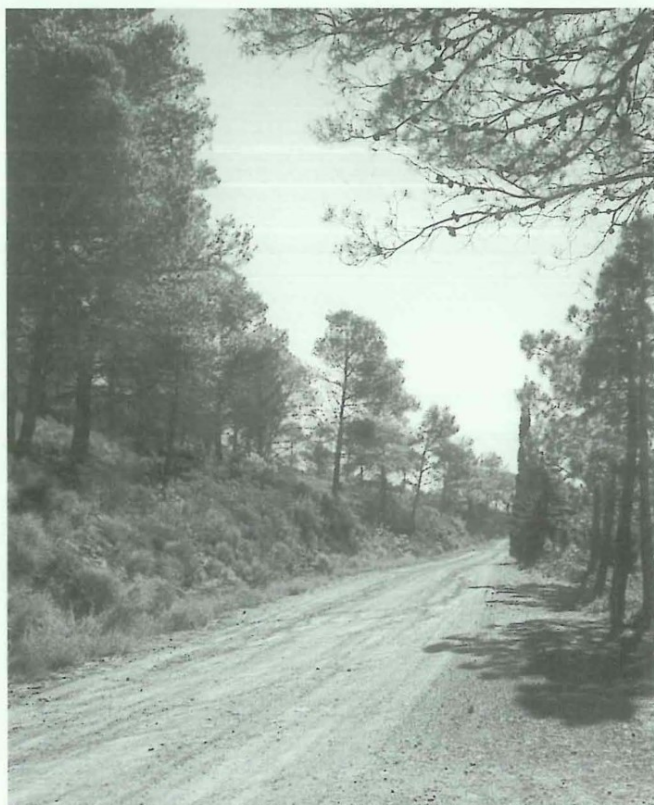

Cerca de Tristán.

SENDERO GR-10

**FICHA TÉCNICA****ZONA:** Sierra Calderona.**TEMAS:** Senderismo.**TIPO:** Rural.**DURACIÓN:** 2 Horas 10 minutos (sin contar paradas)**DIFICULTAD:** Escasa.**ESFUERZO:** Moderado.**TERRENO:** Bosque y matorral. Alcornocal. Cultivos de secano.**MATERIAL RECOMENDADO:** Botas ligeras tipo "trekking", mochila, chubasquero, máquina de fotografiar, prismáticos, comida y agua**ÉPOCA RECOMENDADA:** Primavera y otoño. (El invierno aporta una mayor visibilidad y en el verano el calor puede llegar a ser sofocante).**PARA LLEGAR A NUESTRO DESTINO****MASÍA DE TRISTÁN**

La masía de Tristán se halla situada en el termino de Segorbe, aunque esta más cerca de Gátova, distante a 6,5 kilómetros.

Comunicada por excelentes pistas forestales con las citadas poblaciones y también con Serra, hoy su función es como centro de aire libre, cedida al Centro Excursionista de Valencia por la Conselleria de Medio Ambiente.

GÁTOVA

Rodenos, pinos y olivos forman marco a este pintoresco pueblo, recostado entre vertientes de mínima horizontalidad que constituyen avanzadilla del emblemático pico del Águila, que levanta su airosa faz a 878 m. de altitud.

Rodeado de parajes donde el silencio tiende sus ramalazos estimulantes, quedan al regazo de cumbres como el Gorgo (907 m.), el gigante de la Calderona; Peñas Altas, Alto, Alto Romero, Peñarroya, etc.

Brotan en el término las fuentes Alameda, Iranzo, Fonfría, Tormo, Tejería, Vallejo, Rodeno y Cinglos. Asimismo, son parajes populares la Era del Pino y la ruta de los molinos, donde los matices montaraces explayan su encanto, entre aromas de tomillos y romeros, de jaras, brezos o cantuesos.

Gátova extiende calles tortuosas y empinadas, con casas que estampan el blanco y copian la esencia típica del ambiente serrano. Es su altitud de 560 m., y desde 1995 el municipio esta agregado a la comarca del Camp del Turia, año en que fue segregado de la provincia de Castellón, a la que pertenecía desde 1883.

RECORRIDO SUGERIDO

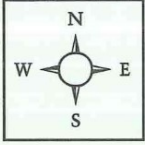

El texto mostrado en el recuadro del encabezamiento de este trabajo, extraído del folleto publicado por la Conselleria de Medio Ambiente dedicado al GR-10, nos sitúa fundamentalmente en la opción que vamos a utilizar en el presente itinerario excursionista. Empleamos la acepción “excursionista” para entender que el recorrido propuesto “De Gátova a la Masía Tristán” se va a realizar como es de suponer a pie, en la forma conocida como senderismo, partiendo de la misma población de Gátova hasta la citada masía o enclave de Tristán, aunque si no se quiere efectuar el regreso caminando se puede recurrir al auxilio del vehículo.

El seguimiento por el tramo elegido del GR-10 es claro y no aporta duda en ningún momento, integrado el trayecto por sendas y caminos. Asimismo no se exige especiales condiciones físicas para recorrerlo. La señalización de este sendero es evidente en todo el recorrido, acompañándonos como es común con sus dos trazos horizontales paralelos de color blanco y rojo, de acuerdo con la homologación internacional.

Antes de describir el itinerario, diremos que la Sierra Calderona constituye un largo cordal o cadena montañosa que desde el monte Picayo (372 m.) se va elevando por la Mola, Garbi, L' Alt del Pi, Rebalsadors, Monte Mayor, Gorgo y Águila.

Barrera natural que separa las vegas del Palancia y el Turia, el ámbito paisajístico de la sierra Calderona es bastante frecuentado por excursionistas y practicantes del cicloturismo. Sus familiares perfiles tienen como nexo el entramado de buenos senderos cuyo desarrollo no alteran la montaña y nos acercan al medio natural y cultural, a sus restos históricos, a sus fuentes, pueblos y aislados rincones.

Disfrutemos, pues, de esta sierra y sus parajes, y hagámoslo con el mayor respeto y conservación a su patrimonio.



El Pico del Aguila desde El Portillo.



Encrucijada de caminos "Tristán a Gátova y Ferrer".



Masía de Tristán.

El recorrido tiene dos partes diferenciadas. Desde el Portillo hasta la Jabonera discurre por zonas arrasadas por el violento incendio forestal de 1992. Por tanto el paisaje aparece empobrecido, con pinos ennegrecidos, abatidos. El matorral regenerativo cubre ahora las vertientes montañosas, aflorando el sustrato calizo, donde crecen el romero, el brezo, la jara, la coscoja, el enebro, el lentisco, la botxa, etc.

Desde la cabecera del barranco de Agua Amarga se ingresa en el territorio de la Jabonera. Aquí el suelo silíceo conforma atractivos bosques de alcornoques, acompañados de otras especies vegetales, como jaras o estepa negra, madroños, majuelos, madresevas, lentiscos, cornicabras, zarzaparrilla, aladierno... El pino adorna la ruta hasta Tristán, discurrendo en un ambiente sereno de gran valor paisajístico, presidido por la soberbia elevación del Monte Mayor.

En Gátova el itinerario parte junto al lavadero público, que escucha el murmullo de la fuente de San Isidro Labrador. Durante unos 150/200 metros se

sigue por el renovado acceso que se eleva hasta la urbanización Monte Rodeno, abandonándolo al llegar ante el paraje de la fuente del Rodeno, tomando por la derecha un camino que muy pronto pasa al lado de las últimas casas de la calle Segorbe.

El camino nos conduce entre bancales de almendros hacia la alineación montañosa que baja del pico del Águila, cuyo inconfundible cabezo, sesgado en la parte que mira el collado homónimo, nos acompañará en la ascensión. Las señales del GR orientan de forma fácil el trayecto, utilizando en ocasiones tramos de sendero que se elevan “ganándole las vueltas al

camino” hasta el Portillo (771 m.), avistándose la cercana cúpula del pico del Águila, a donde arriba el camino que tomamos en Gátova.

Desde el Portillo -hay un señalizador del GR- se sigue por este camino en dirección inversa al pico. Su buen trazado nos guiará durante unos diez minutos, hasta el punto, un recodo, donde se debe dejar. Desciende a la izquierda de la ruta el barranco del Reboloso y enfrente se alarga la Peña Ascona.



Mesas bajo el alhumajo de los pinos en Tristán.

Desde estos despejados altozanos se abarca una notable visión geográfica, una dilatada panorámica de la sierra Espadán, con sus cotas principales, así como las estribaciones inferiores que salpican la subcomarca de Les Valls.

Tras los citados diez minutos sale por la izquierda el camino del Ontanar, más estrecho que el que seguíamos. Las laderas que atraviesa el camino muestran la hiriente imagen de su degradación, las trágicas consecuencias del devastador incendio de 1992. El matorral protege ahora estas laderas, que recalcan, con el revestimiento asociado de banales, en la depresión del barranco de Embuena.

El camino llega hasta unos fluidos campos de cerezos que dibujan un pequeño collado, tras el cual un poste del GR indica por la derecha el desvío por un sendero (del Naranjero), que sigue a partir de este enlace la estela de un barranco que drena las faldas septentrionales del Cardaire (832 m.). Las marcas blancas y rojas aclaran el recorrido entre la maleza, acercándonos casi perpendicularmente al barranco del Agua Amarga. El

terreno revela escalones de banales, agolpados de años, en estado de abandono. Por la margen izquierda del barranco de Agua Amarga se progresa hasta llegar a las faldas de la Jabonera (876 m.) y a la conexión de los caminos de Tristán a Ferrer y Tristán a Gátova (hay señalizador vertical del GR).

La continuidad hasta Tristán por la pista escoltada de cipreses brinda un paisaje que presenta su fisonomía más esbelta y atractiva, con una purísima escenografía que acrecienta su desnivel en el pintoresco Monte Mayor (892 m.), dominando el remanso forestal que techa el entrañable lugar de Tristán.

HORARIO:

Gatova-El Portillo.....	25 minutos.
El Portillo-Desvio camino Ontanar.....	10 minutos.
Camino Ontanar-Senda Naranjero.....	30 minutos.
Senda-Cruce pistas de la Jabonera.....	50 minutos.
Cruce pistas-masía Tristán.....	15 minutos.
TOTAL:	2 horas 10 minutos a 2 horas. 15 minutos.



El Monte Mayor desde Tristán.

ALTERNATIVAS Y SUGERENCIAS



Con punto de partida en el albergue de Tristán puede practicarse senderismo por medio del PR.V.8 (Olocau-Marines); el GR-10 (a Serra) o bien a las accesibles cumbres de Monte Mayor, el Gorgo, Rebalsadors o el Cornaco. Son alternativas para gozar de la naturaleza de la Calderona, recorriendo caminos a pie o en bicicleta de montaña, con cuyo medio técnico se pueden alargar las rutas hasta Portaceli, el Garbí, Marines,

Vall de Crist, etc.

En Gátova nace el PR.V.63-9 que conecta con la población de Soneja.

Caminar o ir en bicicleta, doble faceta excursionista que nos invita a explorar y conocer el patrimonio cultural y natural de nuestras queridas montañas.



Agua Amarga. Al fondo La Jabonera.

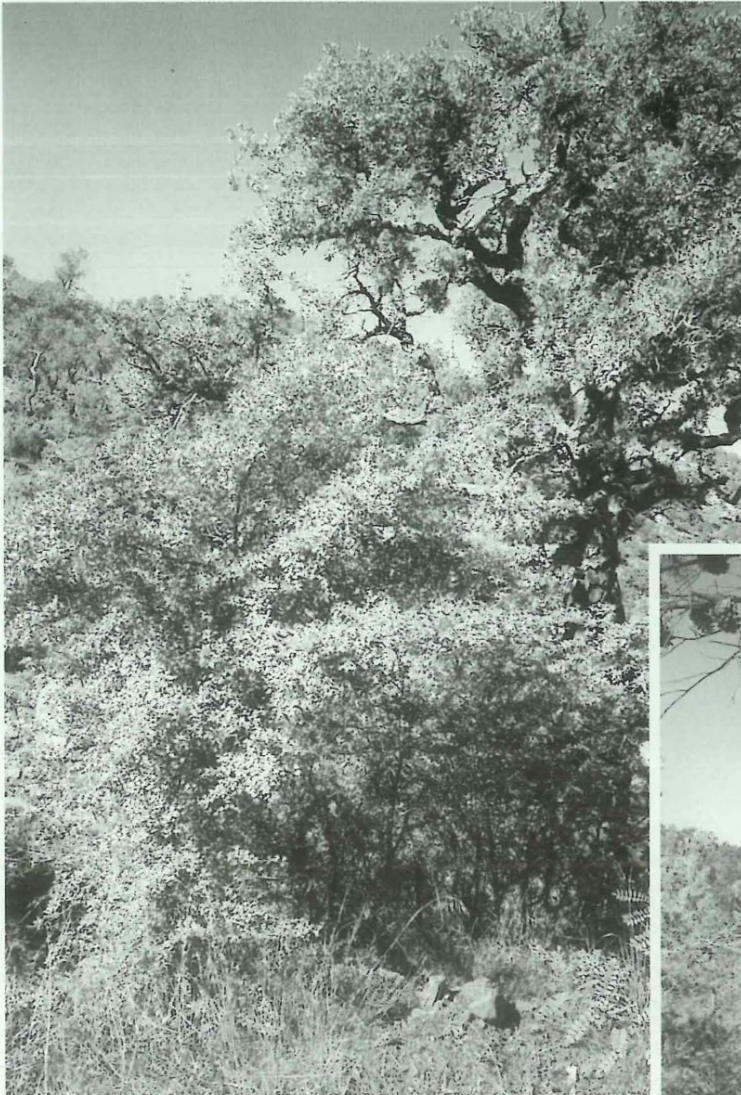

Majuelos y Alcornoques en La Jabonera.

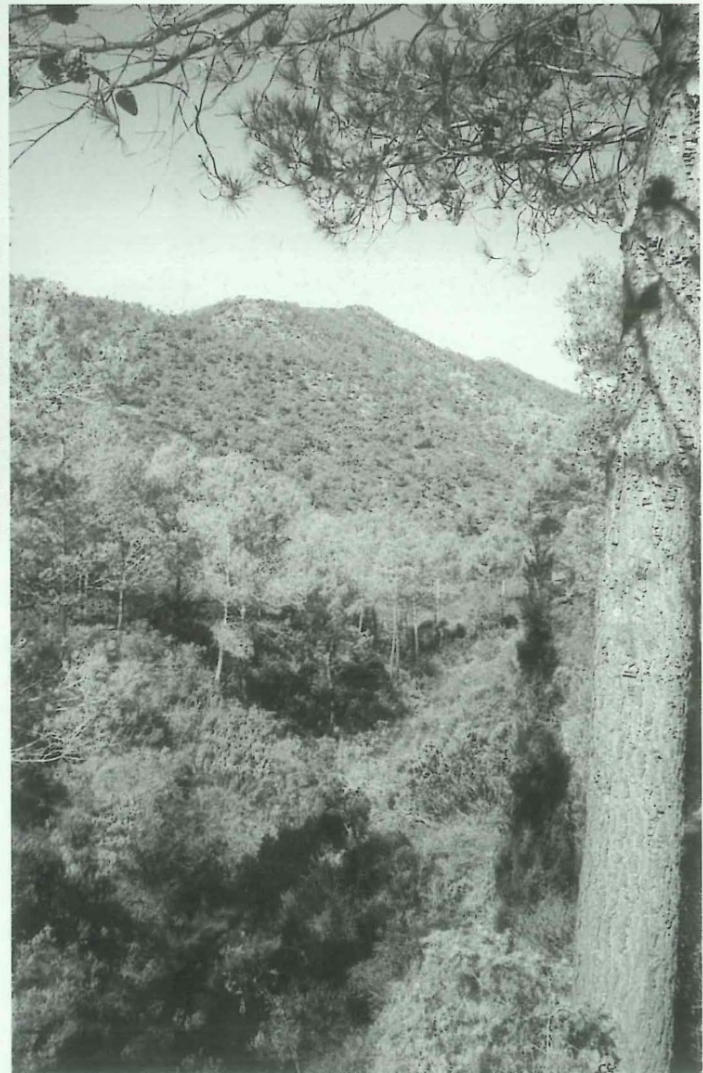

La Jabonera.



ANEXOS

OTRAS RECOMENDACIONES

- Hay que evitar hacer el recorrido solo.
- Respetar el medio natural, su patrimonio y los valores que alberga. No dejar ni enterrar basura; depositarla en una bolsa de plástico y llevatela a donde haya servicio de recogida.
- Bajo ningún concepto debemos encender fuego.
- Cuidemos las fuentes.
- Incluye en la mochila un pequeño botiquín.
- Lleva un bloc de notas para apuntar los detalles más interesantes de la excursión.



BIBLIOGRAFÍA

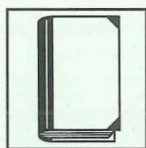

- Martínez Hervás, J.:** "Fuentes, Cavas y Paisajes de Segorbe". Segorbe, 1985.
- Palomar V. y Valdeolivas E.:** "La ruta de las masías: Tristán y Montemayor". I.C.A.P. n° 4, enero, 1997.
- Domenech Campos, Antonio:** "Descripción y dibujos de la sierra Calderona". Valencia, 1993.
- Gispert Macián, Luis:** "Por tierras del Alto Palancia". Valencia, 1982.
- Sánchez Domingo, Vicente:** "Gátova. Ensayo Geográfico, Histórico y Sociológico". 1984.
- Varios autores:** "Redescubrir la serra Calderona". Centro Excursionista de Valencia, 1990.
- Colectiu Paleta d'Ocres:** "El Alto Palancia. Itinerarios cicloturísticos de interés ecológico". Fundación Caja Segorbe. Bancaja, 1994.