

EL PICO BELLOTA PRIMOROSO ENCAJE DEL RODENO

- Luis Gispert Macián -

La Peña Bellota



Ascender a las más conspicuas cumbres de Espadán es un estimulante ejercicio físico que depara un buen número de sensaciones y descubrimientos, estampas naturales, detalles de la sierra y pintorescos rincones.

Una de estas cumbres es el pico Bellote, y aunque hay rutas diferentes hasta su cima partiendo tanto de los collados de Loret y Mosquera o bien desde Azuébar por el barranco Parlunes y fuente de la Zurcida, el itinerario que proponemos a nuestros lectores discurre enteramente por el término de Chóvar.

Esta cumbre es la más alta dentro del territorio municipal de esta población. El color rijoso de las areniscas que la adornan forman un primoroso encaje, y al pisar su cúspide la vista recorre las aguadas y prominentes cotas de la sierra, subrayando su naturaleza geológica en un nuevo y señero observatorio, entonado de escarpadas y pronunciadas pendientes que se apean, principalmente, sobre las bondonadas de los barrancos Parlunes y Bellota.



Alcornocales del Bellota.

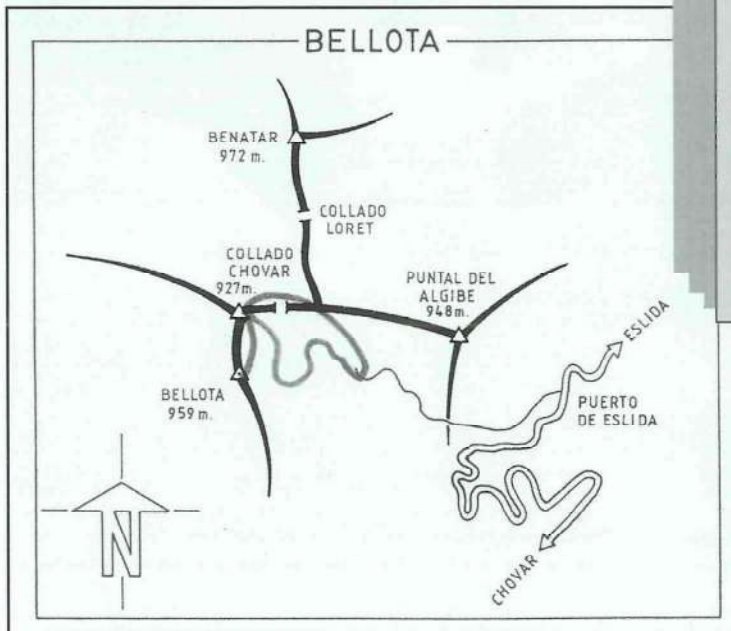

PICO BELLOTA



FICHA TÉCNICA

ZONA: Sierra de Espadán.**TEMAS:** Senderismo.**ALTITUD:** 959 m.**DURACIÓN:** 1 hora, 50 minutos.**DESNIVEL:** 315 m.**DIFICULTAD:** Media.**ESFUERZO:** Medio.**TERRENO:** Bosque y paisaje, con pendientes pedregosas en algunos tramos y en los cresteríos.**MATERIAL RECOMENDADO:** Botas ligeras tipo "trekking", mochila, chubasquero, máquina de fotografiar, prismáticos, comida y agua.**VEHÍCULO:** Se utiliza hasta el punto de partida.**ÉPOCA RECOMENDADA:** Durante todo el año, menos en el verano por el calor.

PARA LLEGAR A NUESTRO DESTINO

El acceso al punto de partida se consigue por la carretera CV-219, partiendo de la población de Chóvar. Itinerario pintoresco por un paisaje cubierto de alcornocales, describiendo la carretera amplias lazadas para ganar altura, llegando al puerto de Eslida (648m.). Buen mirador ante un

paisaje de pinos y alcornocales, con el telón de fondo de los picos de la Nevera y Carrascal.

Desde el mismo puerto de Eslida se toma la asfaltada pista que sube hasta la misma cumbre del Puntal del Aljibe. Al cabo de un kilómetro aparece una holgada bifurcación. Una pista de tierra nace por la izquierda. La ruta de aproximación al punto de partida del recorrido que se propone sigue por esta pista. Contando pues desde la citada bifurcación el recorrido con el vehículo debe ser de otro kilómetro, hasta llegar a un destacado ensanche que se abre en una cerrada curva a la derecha, entre trabajados campos de almendros, lugar que permite el estacionamiento del vehículo.

Precisamente unos pocos metros antes de doblar esta curva, surge por la derecha el trazo de un sendero que ladea los citados bancales superiores a la pista y que baja de la parte cimera de la vertiente.

Se cita este sendero porque su trazado corresponde al PR-63.6, y en este itinerario de ascensión al pico Bellota lo utilizaremos siguiendo su señalización de color blanco y amarillo para efectuar el regreso hasta el citado enlace con la pista, siendo por tanto una alternativa más agradable y convirtiéndose este punto, si se prefiere, como el de partida.

RECORRIDO SUGERIDO



Desde la curva la pista sigue su curso descendiendo suavemente y teniendo enfrente en todo momento el cautivante perfil de la Peña Bellota, dominando el anfiteatro donde nace el barranco de su mismo nombre, originando un notable valle surcado de pistas.

A los diez minutos de aprecia por la izquierda, entre la umbría de sosegados alcornoques, los restos de unas deterioradas edificaciones. Cien metros después de esta referencia surge una primera bifurcación. Continuando por la izquierda, por la pista principal, se baja en diez minutos al recoleto rincón donde está ubicada la preciada fuente de la Bellota. Nosotros tenemos que tomar el camino de la primera bifurcación, que se abre por la derecha. Este camino asciende por la ladera entre la ocupación vigente del alcornocal y bajo los escarpes cimeros de la Peña Bellota, cuyo final se convierte en una pequeña rotonda.

Este claro del terreno se sitúa bajo la vertical del collado que precede a la cumbre del pico. Entre unas matas de jaras sale un sendero que, impreciso, se dirige derechamente hacia un solitario pino, que es el punto indicativo y de orientación para remontar la ladera hasta el cristerío. Al llegar a la altura del pino se rodea literalmente su tronco y se cruza la parte baja de una pedriza. El sendero -atención de no perderlo- gana altura en pronunciados zig-zags por el costado izquierdo de este derrubio, trasponiéndose por la mitad y llevándonos transversalmente hacia el trazo de la cresta (875 m.), convergiendo en el PR que viene del collado de la Peña Blanca o Mosquera.

Sin dificultad se prosigue el itinerario por la izquierda con la ayuda de balizado sendero, ofreciendo el pico Banalí una espléndida vista. En sus faldas se tiende el valle que ocupa el barranco Bovalar o Caridad, distinguiéndose en el centro, sobre un montículo, los restos del castillo de Aín.

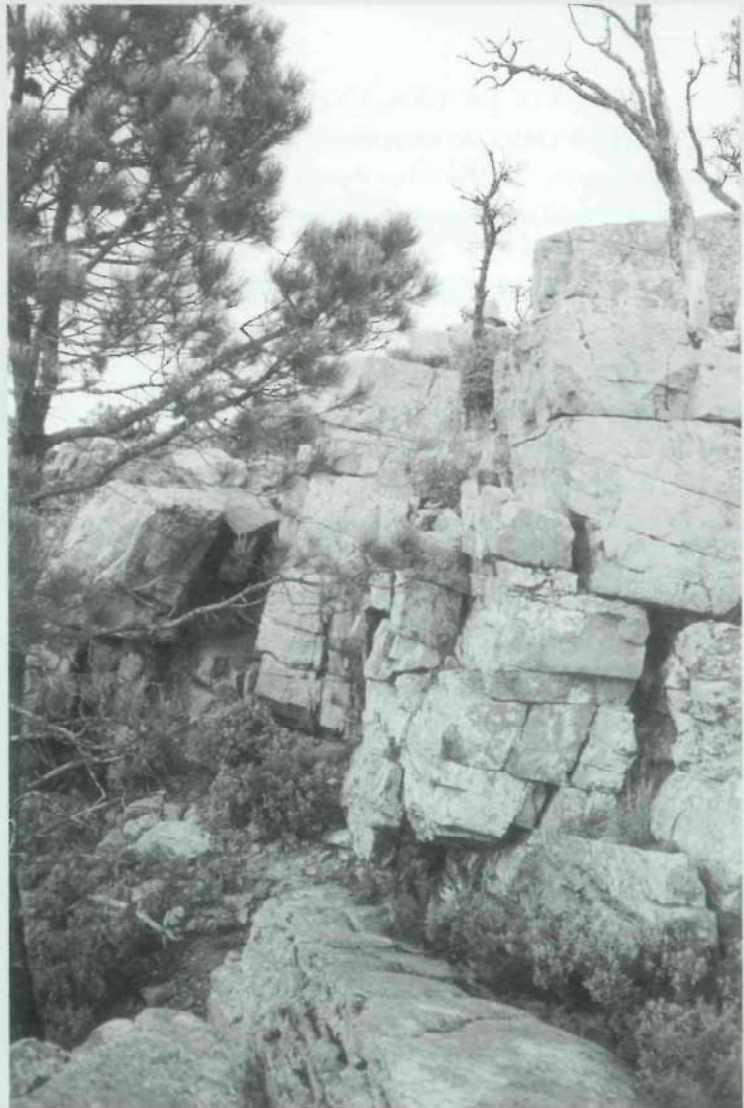

Cumbre del Pico Bellota

Sobre los 50 minutos de ascensión se llega ante un gran mojón o hito de piedras (divisoria de términos). Es la referencia que se nos presenta en la marcha para abandonar por la izquierda el PR y continuar la ascensión al pico Bellota por el lomo de la definida cresta, soslayando algunos afloramientos rocosos guiados por pequeñas pilas de piedras que aclaran el rasgo del sendero.

La cumbre del pico Bellota está guarnecida por un amontonamiento de grandes rocas de rodano, formando pintorescos remates en perfecto equilibrio.

HORARIO

Curva de la pista-Primera bifurcación	12 minutos.
Primera bifurcación-Cresta	30 “
Cresta-Mojón de piedras	6 “
Mojón de piedras-Pico Bellota	15 “
TOTAL	1 hora a 1'10 minutos.

VARIANTE DE DESCENSO

El itinerario de descenso que proponemos, de gran interés excursionista, es retornar al PR para seguir sus huellas hasta el punto de partida, donde se dejó el vehículo, cabalgando por un espléndido tramo del cresterío que une la Peña Bellota con el Puntal del Aljibe, permitiendo contemplar el estático friso de las abruptas laderas que dominan las cabeceras de los barrancos de Loret y Bellota, disfrutando de una sensación de grandeza y soledad que brinda la cresta, adornada de un exuberante tapiz de jaras.

Tras pasar ante el pinar de Retor (860 m.), la señalizada senda deja el coronamiento (25 a 27 min.) y desciende hasta la pista o punto de partida.

HORARIO

Pico Bellota-Punto de partida	45 minutos.
HORARIO TOTAL: 1 hora 50 minutos a 2 horas.	



Valle y Peña Bellota

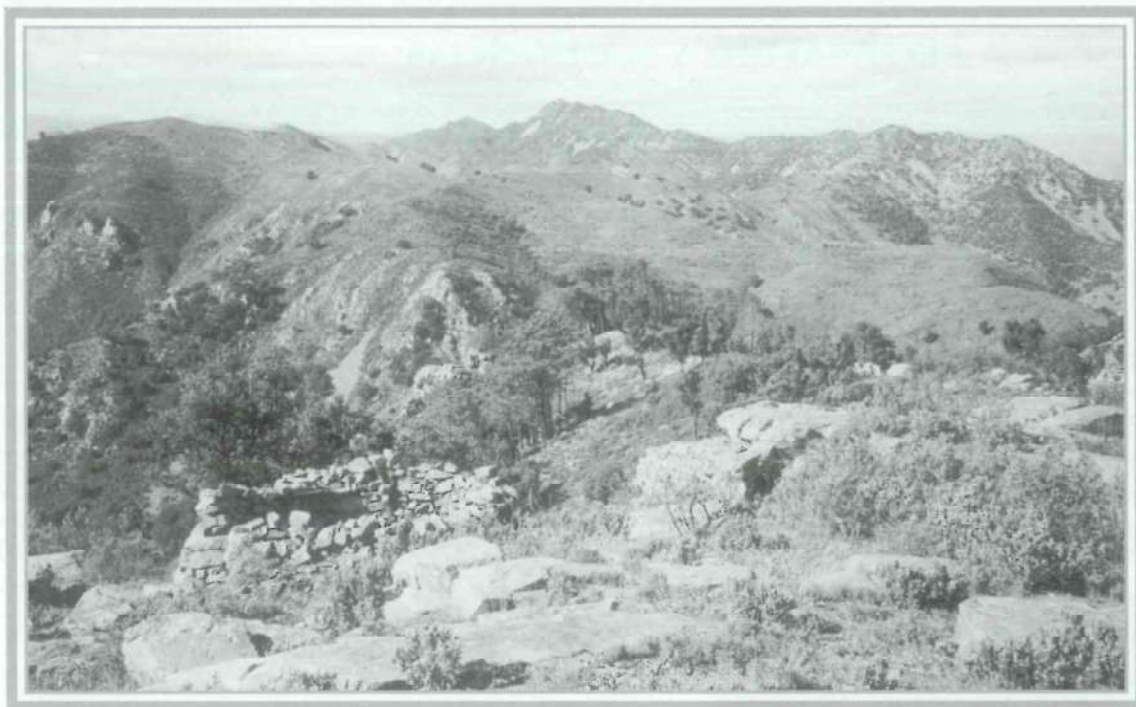

Los Altos de Bovalar desde La Peña Bellota. Al fondo, el Pico Espadán

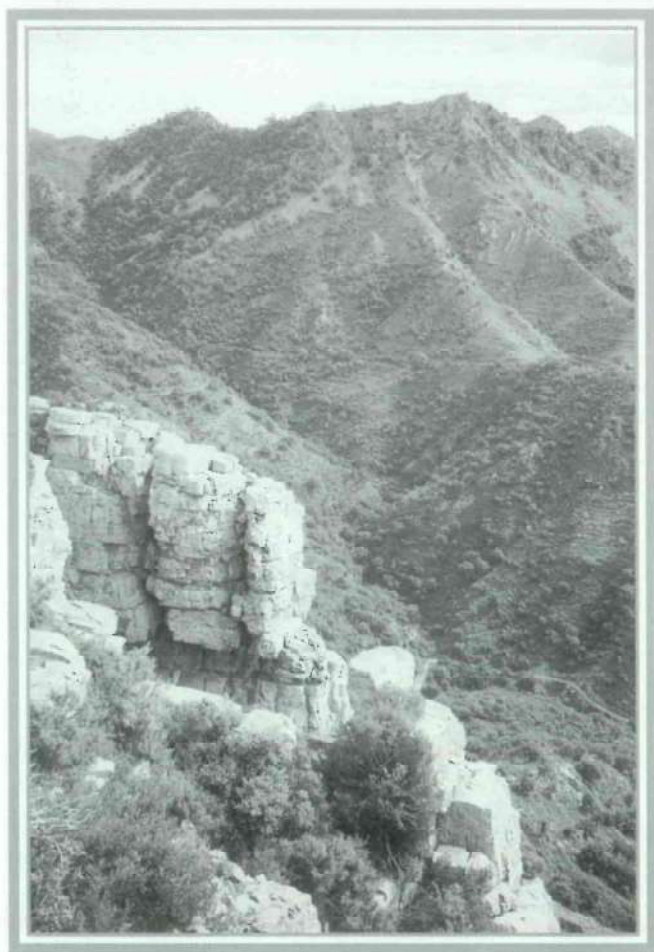

Peña Bellota desde El Carrascal

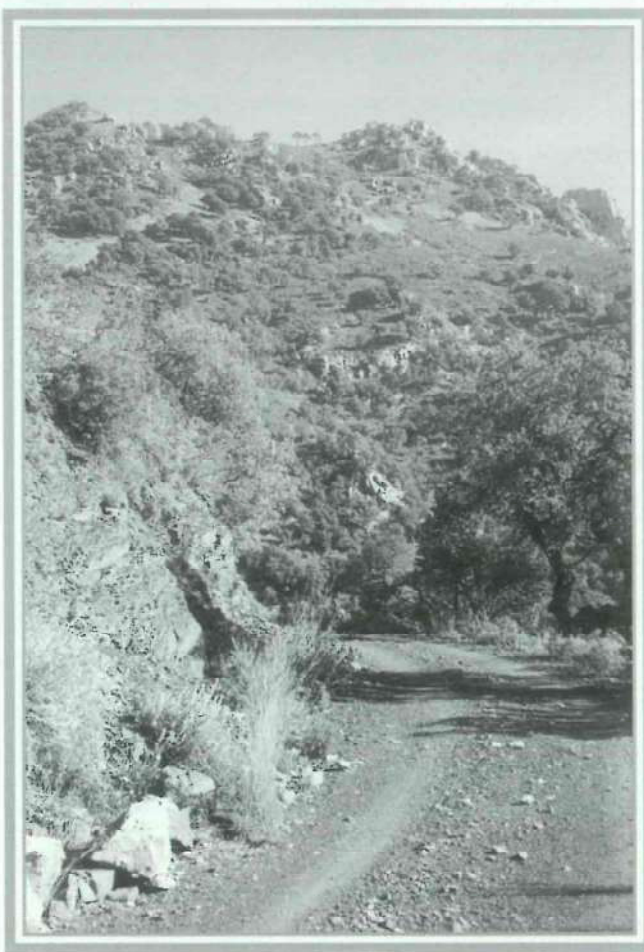

El Bellota. Camino a Azuébar.

ALTERNATIVAS Y SUGERENCIAS



-Aunque fuera de ruta se sugiere desplazarse hasta la fuente de Bellota, de aguas apreciadas, enclavada en un amable rincón de alcornoques.

-En el pinar del Retor, muy cerca del balizado sendero, está situada una de las neveras o cavas que se conocen de la sierra. Únicamente conserva el pozo o depósito, apareciendo muy deteriorada y revestida de vegetación.

-Chóvar reúne calles estrechas y desniveladas, donde fluye su fisonomía árabe. Aproveche su visita para callejear por esta pintoresca población, recostada sobre un cerro entre los barrancos Carbón y Ajuez.

-Cerca del pueblo se halla el embalse de Ajuez, en su misma partida, cuya construcción se atribuye árabe.

-En nuestra ruta al pico Bellota hallaremos hermosos ejemplares de alcornoques así como una vegetación variada, destacando jaras, brezos, cantuesos, etc.

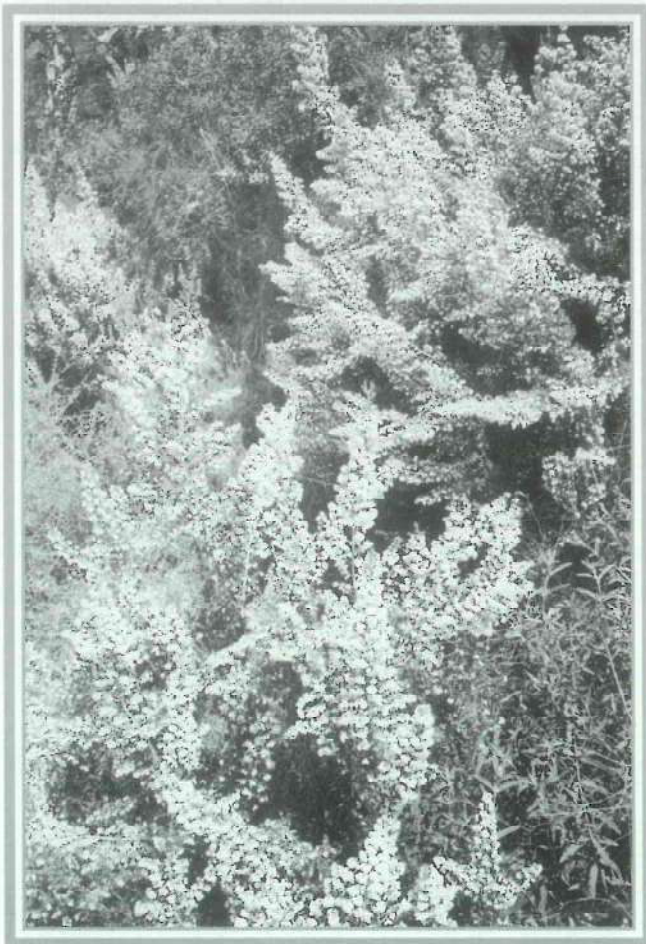

El Brezo Blanco o "Bruch" (Erica arborea)

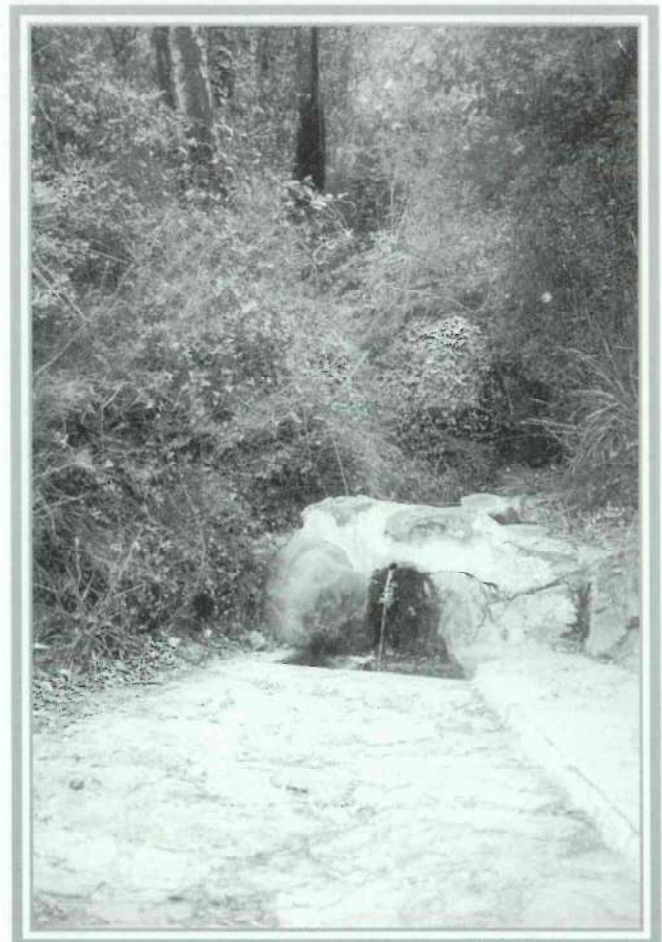

Fuente de la Bellota



Bovalar, Peña Bellota y Punta del Aljibe

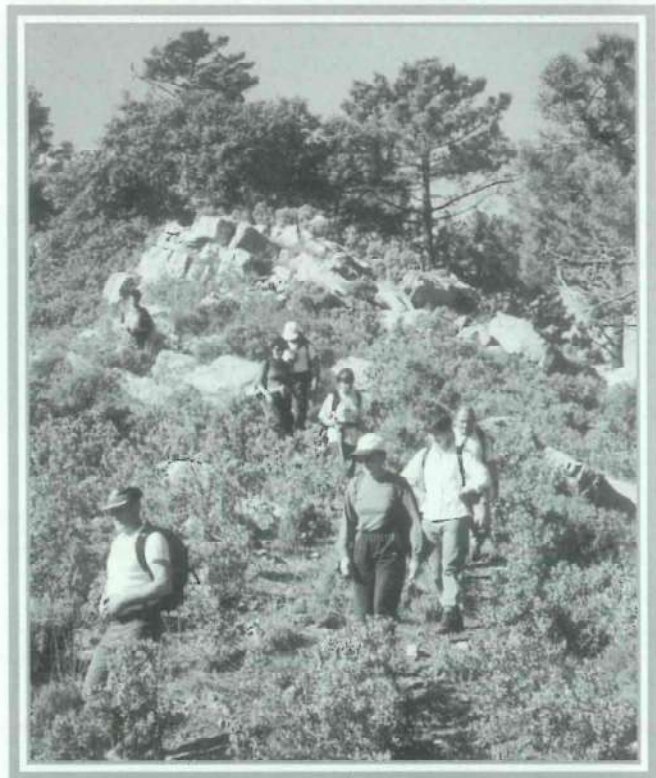

Descendiendo del Pico Bellota

ANEXOS

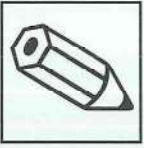

OTRAS RECOMENDACIONES

- Hay que evitar hacer el recorrido solo.
- Presta atención en los tramos convertidos en torrenteras de piedras y en el cresterío.
- Respetar la naturaleza. No dejar ni enterrar los desperdicios; deposítalos en una bolsa de plástico y llévatela a donde haya servicio de recogida.
- Bajo ningún concepto debemos encender fuego.
- Respetar y cuidar las fuentes. También las plantas y animales.
- Incluye en la mochila un pequeño botiquín.
- Lleva un bloc de notas para apuntar los detalles más significativos de la excursión.
- Recuerda que caminas por un Parque Natural, un espacio protegido que todos debemos respetar.



BIBLIOGRAFÍA

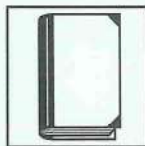

- Martí Coronado, José: "Un paseo por Chóvar". 1998.
- Queralt Diana, José: "Chóvar, florón de sierra Espadán". Valencia 1966.
- "Chóvar". I.C.A.P. Nº 6, diciembre, 1997
- Gispert Macián, Luis: "Caminando por la sierra Espadán". Ed. Marí Montañana. Valencia 1980.