

UN PASEO POR LA SIERRA DE EL TORO AL POZO JUNCO, POR LA NAVA DEL AZOR

- Luis Gispert Macián -

Cereal en la Nava del Azor y el Corral de Quino

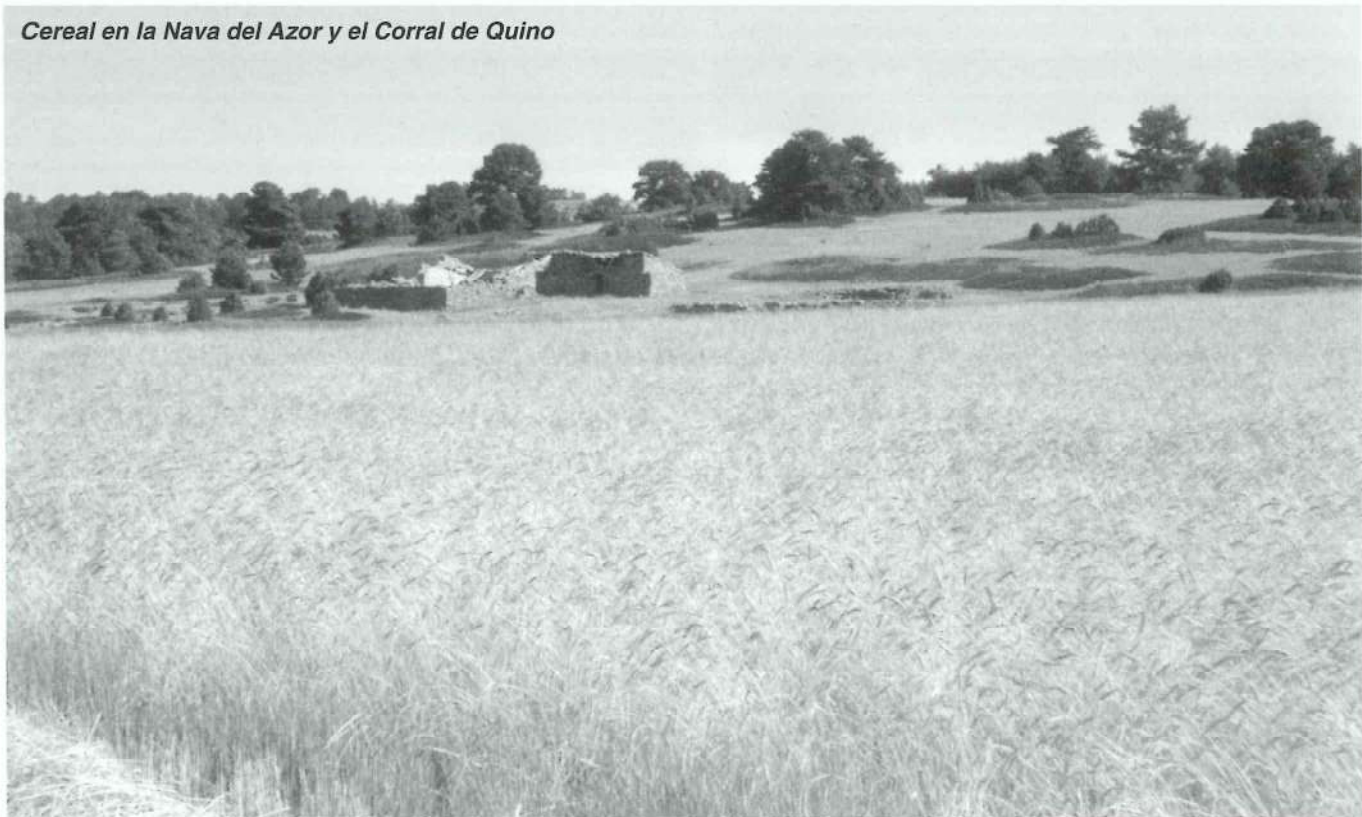

Cualquier paseo, andanza o excursión por las tierras del Alto Palancia resulta gratificante por las vivencias que se obtienen de la naturaleza que predomina en la comarca; una naturaleza distinta según la sierra de que se trate, pero siempre vivificante y festiva. Geología y botánica son los elementos que juegan en esta distinción.

Con este itinerario se conoce la tranquilidad que proporciona un camino. Un camino, el de las Navas, que nos introduce por un territorio de la sierra de El Toro donde se cultiva o cultivaba en valles resguardados, denominados "navas", especialmente el cereal. Constancia de generaciones en tierras de tradición agrícola y ganadera. Caminos que en otros tiempos han registrado pasos en otros tiempos de campesinos entregados a su labor. Caminos que son antecelas de espacios abiertos, del mundo de la altura; que nos hacen adentrar en el corazón de la naturaleza para mostrarnos su escondida imagen, su dimensión recoleta, los sorbos del aire purísimo, notando el olor de la vegetación. Caminos tradicionales, en general, cuyo valor cultural ha sido reconocido por la Organización de las Naciones Unidas.



El Pozo Junco.

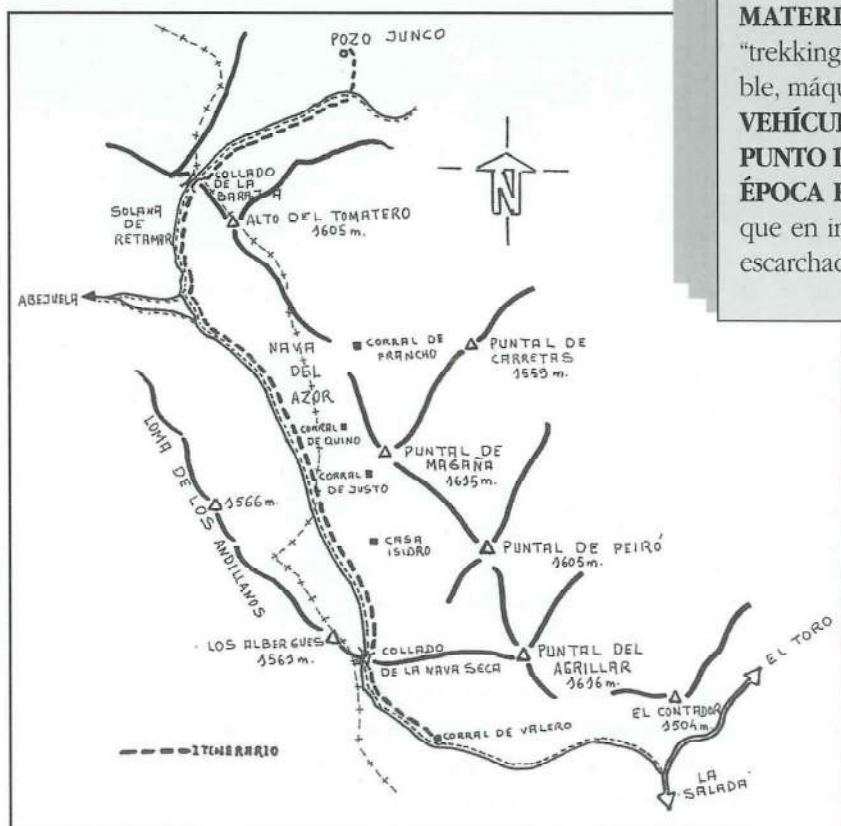

SIERRA DEL TORO

FICHA TÉCNICA



ZONA: Sierra de El Toro.

TEMAS: Excursionismo. Aspectos de interés cultural y paisajístico.

DURACIÓN: 2 horas 30-45 minutos (ida y vuelta, sin contar las paradas).

DISTANCIA: 11,500 km.

DIFICULTAD: Baja.

ESFUERZO: Moderado.

TERRENO: Suave. Paisaje integrado por sabinas y pinos.

MATERIAL RECOMENDADO: Botas ligeras tipo "trekking", mochila, comida, cantimplora, impermeable, máquina de fotografiar y un móvil.

VEHÍCULO: Se utiliza hasta el punto de partida.

PUNTO DE PARTIDA Y LLEGADA: Corral de Valero.

ÉPOCA RECOMENDADA: Durante todo el año, aunque en invierno puede nevar o encontrarse el terreno escarchado las primeras horas de la mañana.



PARA LLEGAR A NUESTRO DESTINO

Habiendo cruzado la población de El Toro, se toma la carretera construida hasta la antigua base militar de La Salada. Con el vehículo recorreremos parajes de la sierra de notable belleza, como el barranco de la Musa, que recibe las aportaciones de los barrancos de la Sidra y de la Cueva del Agua.

Abandonamos la carretera cerca ya del vértice de la Salada, cuando hayamos recorrido exactamente 11,5 km. desde la salida de El Toro.

Por la derecha de la carretera tomaremos una pista de tierra que nos conducirá, tras recorrer mil novecientos metros, ante un corral que veremos a la derecha, que es el de Valero, situado debajo del Punta del Agrillar.

Junto al corral aparcaremos el vehículo, iniciando en este caso la ruta a pie hasta el Pozo Junco "nuestro destino", sito a 1.558 m. de altitud, aunque también se puede efectuar el trayecto con bicicleta de montaña, por hacerse todo el recorrido por camino o pista.

RECORRIDO SUGERIDO



Desde el corral de Valero parte esta interesante ruta a pie. La pista asciende suavemente entre una cohorte de pinos de repoblación hasta el collado de la Nava Seca, que se alcanza a los 10 minutos, excelente mirador de la comarca de La Serranía y de las montañas que la circundan. Trasponiéndolo y dejando a la izquierda un camino, la pista desciende en dirección a la Nava del Azor por las faldas del monte de Los Albergues (1.561 m.), poblado de pino laricio.

Cuando la pista comienza a llanear, a un lado de la misma aparece el balsete o pozo de los Palos, desechando un desvío a la derecha; y más separado, al otro lado de una pequeña nava, en dirección norte, está el corral de Isidro, al pie del Puntal de Magaña, en un paraje donde nace el barranco de la Sidra.

A continuación la pista cruza la espaciosa Nava del Azor, con sus antiguos campos de cereal y verdes parcelas, con los viejos corrales de Justo y Quino situados debajo del citado Puntal, que se deja a la derecha.

La pista atraviesa este alto valle, por donde pasa también la línea de división administrativa provincial, bordeando por la izquierda la Loma de los Andillanos (1.566 m.) y el Cañadizo del Ruyo. De esta pista surgen algunos caminos menos marcados que se ignoran.

A los 43-45 minutos de marcha desde el corral de Valero (2,100 km. desde el collado de la Nava Seca), aparece una bifurcación, donde se abandona la pista -que se encauza a tierras turolenses, a Abejuela, Torrijas y Manzanera-, para tomar un ramal por la derecha, el cual sube en fuerte pendiente para ganar el collado de la Baraja, rodeando ligeramente el Alto del Tomatero, que se alza visible a la derecha de nuestra ruta, y un poco más distanciado, a la izquierda, queda el vértice Retamar (1.633 m.).

Habiendo rebasado el collado -bonito mirador sobre la Nava Seca- la pista discurre por un paisaje cautivador, embellecido de enebros, sabinas rastreras y pinos laricios, donde el silencio es impresionante, la paz hermosa, la brisa es suave y el aroma vegetal se adensa en el espacio. Por la derecha de la ruta, los barrancos muestran sus ámbitos enriquecidos de una fronda resistente al frío.

Tras unos 12 minutos de marcha



Flora de la Sierra de ElToro.

contados a partir del punto final de la anterior cuesta o collado, se abandona el camino siguiendo un desvío a la izquierda (hay un mojón de piedras que señala este desvío) que baja hasta alcanzar a escasa distancia el destino de nuestro trayecto: el Pozo Junco, ubicado a la izquierda del camino y en medio de un paisaje primorosamente verde, propio de la altitud a que se halla: prados, pinos, sabinas rastreras (tapizando como anillos el suelo), arces, quejidos, escaramujos... Lugar de soberana belleza que la primavera pinta de flores y el otoño de matices ocres y amarillos, en contraste con el exuberante verde oscuro de las cupresáceas.



Savina Rastrera, Enebros y Pinos.

El pozo está resguardado a ras del suelo por una portilla de pequeños troncos, mientras otros más gruesos, añosos y vaciados para retener el agua, sirven de abrevadero para el ganado.

HORARIO

Corral de Valero-Collado de la Nava Seca.....	10 minutos.
Collado de la Nava Seca-Pozo de los Palos.....	10 “
Pozo de los Palos-Bifurcación.....	25 “
Bifurcación-Collado de la Baraja.....	12 “
Collado de la Baraja-Pozo Junco.....	15 “
TOTAL.....	1 hora 12-15 minutos

El regreso al punto de partida se efectúa utilizando el mismo trayecto de ida, ganando con una contemplación del paisaje más efectiva, descubriendo su variedad y riqueza, su cultura rural, su relación con la persona.



El Puntal de Magaña.

ALTERNATIVAS Y SUGERENCIAS



Desde Teresa parte el sendero P.R.V.80, con sus marcas de color blanco y amarillo, que termina en el Pozo Junco. Cruza la carretera al vértice de la Peña Salada cerca de la masía de las Maricas, y continuando por el camino de Baile llega al barranco de Polo, depresión que supera por los Cinglos del Monte para terminar en el Pozo Junco.

Cabe visitar la población de El toro, con los restos de su antiguo castillo y de la ermita de San Miguel. Del conjunto urbano destaca el blasonado Ayuntamiento (siglo XVI), sito en la calle Mayor, con su pórtico de tres arcos de medio punto; la iglesia parroquial (siglo XVII), dedicada a la Virgen de los Angeles; la fuente del Járiz, en el centro de la villa, y, al principio de la carretera a la Salada, está la bonita ermita de San Roque (siglo XIV), con un vistoso atrio cubierto estilo aragonés.



El Toro.

GENERALIDADES DE LA SIERRA

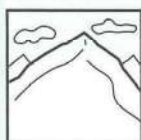

Al NO de la comarca del Alto Palancia se eleva la sierra de El Toro. Su relieve está compuesto por calizas jurásicas y triásicas. Constituye una ramificación altamente interesante de la sierra de Javalambre, con una identidad natural realmente valiosa dentro del patrimonio serrano de la Comunidad Valenciana.

La sierra de El Toro limita al sur con la comarca valenciana de Los Serranos y al norte con Teruel. Conforman un vistoso conjunto de cimas de rasgos abombados y suaves, con un sustrato rocoso que se incrusta en las barranqueras, cursos hidrológicos de ambiente normalmente seco. Algunos se encajan en determinadas zonas bajas, como la Rambla Seca.



Robusto Ejemplar de Sabina.

típica sintetiza un paisaje verde, gris y austero, hallándose la patriarcal sabina albar, árbol endémico; la rastrera (chaparra) y otras especies como el pino albar, el enebro común y los rebollos. Erizos, espliegos y tomillos tapizan también el suelo.

Los carrascales pueblan densamente las ramificaciones que bajan hasta la altiplanicie de El Toro, reciben una influencia climática más suave, siendo muy llamativa la imagen de la alta sierra moteada en profusión por la sabina rastrera, salpicando el suelo y adornando la jurisdicción del pino. Y con su aspecto de piel de leopardo proporciona al paisaje una genuina vistosidad, un pintoresquismo de acentuado verde que valora la riqueza ecológica de la sierra.

La imagen de la sierra atrae con su porte de montaña continental, con una altura media que sobrepasa los 1000 metros.

Son tierras constituidas por elementos paisajísticos comunes, pero distintos al resto de la comarca, que convergen con la realidad física de Javalambre. Sus cumbres más importantes son: La Salada (1.581 m.), Cerro Negro (1.582 m.), Alto del Tomatero (1.605 m.), Baile (1.534 m.), Puntal de Carretas (1.559 m.), Puntal de Peiró (1.605 m.), Magaña (1.615 m.) y el Puntal del Agrillar o Ladrillar, de 1.616 metros, la máxima altura de la sierra y, por consiguiente, de la comarca del Alto Palancia.

La altitud orográfica de la sierra, sobre todo, representa el elemento más significativo del paisaje y por tanto de la vegetación, que se adapta a las peculiares condiciones climáticas. Aparte de las formaciones de porte almohadillado propias de los territorios fríos y secos, la vegetación



La Nava del Azor.



Típica cubierta vegetal de la Sierra de El Toro.



Pozo de Los Palos.



Collado de La Nava Seca

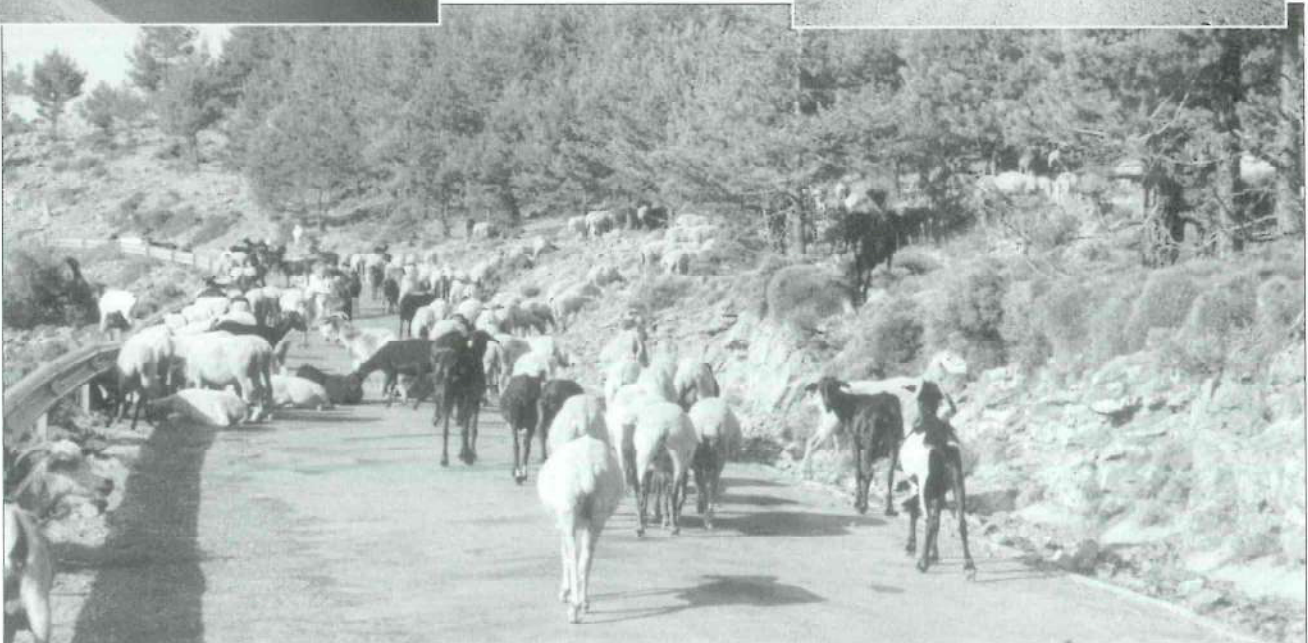

Un rebaño por la carretera de La Salada.



ANEXOS

OTRAS RECOMENDACIONES

- Hay que evitar hacer el recorrido sólo.
- Atención a la climatología. El itinerario hay que realizarlo siempre que se garantice que va a hacer buen tiempo. En caso de cambio de tiempo, lo más recomendable es retroceder.
- Respetar el entorno natural. No dejar ni enterrar los desperdicios; deposítalos en una bolsa de plástico y llévatela a donde haya servicio de recogida.
- Bajo ningún concepto debemos encender fuego.
- Incluye en la mochila un pequeño botiquín.
- Lleva un bloc de notas para apuntar los detalles más significativos de la excursión.



BIBLIOGRAFÍA



- **"El Toro"**. I.C.A.P. N.º 8, marzo, 1999.
- **Peñafort Brusel, Vicent**: "La cabecera del río Palancia. Topoguía PRV.80". Valencia, 1996.
- **Cebrián, Rafael**: "Montañas Valencianas. La Cabecera del Palancia". Vol. VIII. Centro Excursionista de Valencia. Valencia, 2000.
- **Almerich Iborra, José Manuel**: "Alto Palancia-Alto Mijares. Rutas en bicicleta de montaña". Vol. VI. Centro Excursionista de Valencia. Valencia, 2001.
- **Gispert Macián, Luis**: "Por tierras del Alto Palancia". Edit. Marí Montañana. Valencia, 1982.